

SCHAAKSCHAKERINGEN

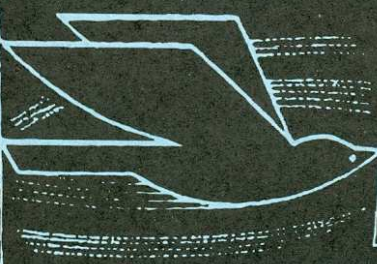

IN DIT NUMMER o.a.:

- * NIEUW! Van Perlo met toreneindspellen
- * Van der Tak: Reacties op Belgrado (vorig nummer)
- * Schrijf in: Themapartijen en King 54 (e2e4 -)

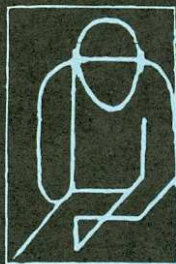

JULI
2001

Verenigingsorgaan

nr. 351

Nederlandse Bond van Correspondentieschakers

Colofon

Bestuur

Voorzitter:

GKP van den Haak, Muiderslotweg 106, 2026 AS Haarlem
Tel. (023) 537 32 72 Gerard.vanden.Haak@12move.nl

Secretaris en
ledenadministrateur:

HPJ Visser, Pottenbakkersdonk 432, 7326 PE Apeldoorn
Tel. (055) 541 24 25 hpjvisser@chello.nl

Penningmeester

S Sieswerda, Mariken van Nimwegenpad 8, 3813 CL Amersfoort
Tel. (033) 475 50 18 geen e-mail

Algemeen wedstrijdler

giro:13.65.400 tnv 'De Penningmeester NBC' te Amersfoort.
CA van Wieringen, Jachthavenweg 8a, 1076 CZ Amsterdam
Tel. (020) 662 80 89 CAvanWieringen@cs.com

Redacteur

Jelle van den Braak, Hazewaal 26, 1671 LB Medemblik
Tel. (0227) 54 25 96 schredactie@hetnet.nl

Public relations

T de Ruiter, Gr W de Oudelaan 223, 1412 AT Naarden
Tel. (035) 694 35 56 t.de.ruiter@consunet.nl

Internationale contacten

AA van 't Riet, Peperstraat 84, 2801 RG Gouda
Tel. (0182) 67 99 98 AA.Riet@inter.nl.net fax: (0182) 67 99 04

Schaakschakeringen

Hoofdredacteur: Jelle van den Braak. Zie verder bij Bestuur. Overige medewerkers: Th van den Berkmortel, J. Geus, H. van Houten, B Faber, AC van der Tak, GC van Perlo, T de Ruiter, J. Elburg en J vd Kooij. Kopij en reacties graag per e-mail of diskette. Partijen graag als computerfile inzenden. Voorzover niet anders is vermeld zijn de foto's gemaakt door/afkomstig van Jelle van den Braak en/of H. van Houten. Schaakschakeringen wordt gedrukt bij Van Spijk Grafisch Bedrijf B.V., Postbus 210, 5900 AE Venlo, (077) 351 6255; fax: (077) 351 6258.

Internet

www.nbc.schaakbond.nl

www.iccf.com

Alle hieronder genoemde bedragen zijn in Ned. gulden

Contributie en lidmaatschap

Het contributiejaar loopt gelijk met het kalenderjaar.

Het lidmaatschap is per jaar. De contributie is, voor

NBC-leden die geen lid zijn van een schaakvereniging:

- leden vanaf 20 jaar60,00
- leden die in het bezit zijn van een PAS 6540,00
- juniorleden (t/m 19 jaar)37,50

Voor leden die tevens lid zijn van een schaakvereniging:

- leden vanaf 20 jaar45,00
- leden die in het bezit zijn van een PAS 6525,00
- juniorleden (t/m 19 jaar)22,50

Artikelen

Set van 300 NBC-schaakkaarten20,00

ICCF-insigne (inclusief verzendkosten)3,50

Propagandafonds

Giften voor het Propagandafonds zijn welkom op de girorekening van de penningmeester.

Inschrijfgeld

NBC-toernooien

E-MAILSCHAAK

- e-mail promotiegeop.....5,00

POSTSCHAAK

- bekertoernooi voorrondegroep5,00
- kwalificatiegroep5,00
- landenwedstrijden5,00
- saldotoernooi (1,2 of 3 partijen)3,00
- 60+ toernooi5,00

ICCF E-MAIL-TOERNOOIEN

- wereldkampioenschap 3/4-finale32,00
- wereldkampioenschap 1/2-finale60,00
- kwalificatiegroepen meesterklasse17,50
- kwalificatiegroep hoofdklasse12,50
- kwalificatiegroep openklasse12,50
- toernooi masternorm45,00
- thematoernooi17,50
- cuptoernooi voorronde35,00

ICCF POST-WERELDTOERNOOIEN

- wereldkampioenschap 3/4-finale32,50
- wereldkampioenschap 1/2-finale60,00
- kwalificatiegroep meesterklasse17,50
- kwalificatiegroep hoofdklasse12,50
- kwalificatiegroep openklasse12,50
- toernooi masternorm45,00
- thematoernooi17,50
- cuptoernooi voorronde35,00

ICCF POST-EUROPATOERNOOIEN

- kampioenschap Europafinale32,50
- kampioenschap Europa 1/2-finale60,00
- kwalificatiegroep meesterklasse17,50
- kwalificatiegroep hoofdklasse12,50
- kwalificatiegroep openklasse12,50

Van de redactie

JELLE VAN DEN BRAAK

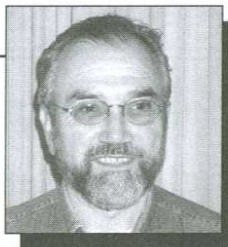

Leden

Helaas bereikte ons het bericht, dat ons lid J. Brinkhuis (Oudkarspel) overleden is. Als nieuw lid heten we welkom H. Keers (Zeist).

Ontbrekend jaarverslag

In de vorige schaakschakeringen ontbrak een jaarverslag. Om technische redenen konden niet alle jaarverslagen in één nummer geplaatst worden. Maar het was beter geweest, als het verslag van de secretaris in het vorige nummer gestaan had.

Vakantie

De vakantieperiode breekt weer aan. De redacteur zal hier volop van profiteren. Toch zal het volgende nummer, als het aan de redactie ligt gewoon op tijd uitkomen. Wie met de vakantie weggaat wordt een prettige vakantie toegewenst, wie niet weggaat heeft nu de mogelijkheid zich in alle rust en stilte voor te bereiden op komende partijen en zetten. Lees vooral de artikelen van Van Perlo en Van der Tak. Van Perlo is nu echt met de toreneindspelen begonnen. Zijn artikel is de moeite waard! Ook het artikel over Roel van Duyn is, hopelijk, voor velen interessant.

Belang pagina 2

Als u namen en adressen nodig heeft van de NBC kijkt u dan altijd in de laatste uitgave van Schaakschakeringen op pagina 2. Er kunnen namelijk elke keer veranderingen plaatsvinden. De laatste tweede pagina is altijd de actueelste!

ICCF 50 Jubileum boek

In de vorige Schaakschakeringen stond al, dat op 22 maart jl. de ICCF 50 jaar bestond. Ter gelegenheid daarvan zal een prachtig boek verschijnen waarin veel van de historie is vastgelegd. Het wordt een boek van 320 bladzijden, met een harde kaft. Er staat onder andere een

artikel in over de grand old man van het naoorlogse internationale correspondentieschaak, Hans-Werner von Massow.

Met het jubileum boek blikte de ICCF ook vooruit naar de mogelijkheden voor het internationale correspondentieschaak die het nieuwe Millennium biedt. Het boek kan in Nederland bij voorintekening besteld worden door f 40,00 over te maken op girorekening 1365400 van de penningmeester van de NBC te Amersfoort. Dit aanbod geldt tot 1 augustus 2001.

IM-normen

Willem Holthuis heeft in Meester Norm groep 57 een IM-norm heeft behaald, die nog geen directe titel oplevert. Dit resultaat is natuurlijk wel een felicitatie waard.

B. Boschma heeft in EM/MN/25 met 6 uit 10 een eerste IM-resultaat behaald. Ook hij wordt van harte gefeliciteerd met deze fraaie score. In de volgende Schaakschakeringen komen we hierop terug.

Correctie

Zoals iedere schaker begrepen zal hebben is de foto op pagina 33 van het vorige nummer niet van de heer W Pommel, maar van W Pommerel.

Pommerel komt in dit nummer *Aan zet*.

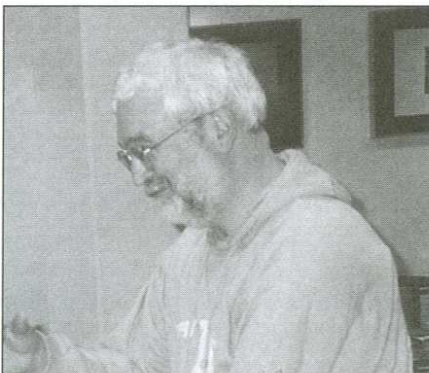

■ W. Pommerel.

Jaarverslag van het Secretariaat over het bondsjaar 2000

Door een vervelende vergissing is het jaarverslag van de secretaris niet als eerste gepubliceerd. Op de ledenvergadering is het gebruikelijk dat het secretariaatsverslag als eerste wordt voorgelezen. Daarom werd tot nu toe dit verslag ook als eerste gepubliceerd. (red.)

Zoals gebruikelijk zult U in dit korte verslag algemeen geïnformeerd worden. De Algemeen Wedstrijdleader zal U verslag doen betreffende het wel en wee van de georganiseerde wedstrijden. De financiële aspecten van onze bond zullen worden belicht in het verslag van de penningmeester en de bestuursleden Public Relations, Internationale Contacten en de redacteur Schaakschakeringen zullen U verslag doen over hun activiteiten.



I Bestuur

Het bestuur heeft gedurende het gehele bondsjaar in de onderstaande samenstelling gefunctioneerd:

G.K.P. van den Haak: voorzitter

H.P.J. Visser: secretaris

S. Sieswerda: penningmeester

C.A. van Wieringen: algemeen wedstrijdleader

J. van den Braak: redacteur Schaakschakeringen

T. de Ruiter: bestuurslid Public Relations

A.A. van 't Riet: bestuurslid Internationale Contacten.

Het bestuur vergaderde het afgelopen bondsjaar in totaal 6 maal, waarvan 3 maal in Haarlem en 3 maal in Amersfoort.

II. Ledenbestand

Aan het begin van het bondsjaar bedroeg het aantal leden 769 en werd afgesloten met 696 leden, waarvan er 18 in het buitenland woonachtig zijn.

In de loop van het bondsjaar traden 15 nieuwe leden toe en bedankten 49 leden voor hun lidmaatschap. Na het niet reageren op verstuurd aanmaningen waren we helaas gedwongen 31 leden af te voeren wegens contributieschuld en werd 1 lid afgevoerd wegens wangedrag. Door overlijden ontvielen ons 7 leden.

Evenals in het vorige bondsjaar boekten we ook dit bondsjaar weer een ledenverlies; De nettoafname bedroeg dit bondsjaar 73 leden.

III. Slot

Ondanks het ledenverlies in het afgelopen bondsjaar, is het bestuur hoopvol en verwacht, dat het komende bondsjaar voor onze bond en haar leden een goed schaakjaar zal worden.

H.P.J. Visser (secretaris)
Apeldoorn, 1 januari 2001

Dick Smit Memorial Toernooi

GERARD VAN DEN HAAK

Op 20 juni 2000 werd het startsein gegeven voor het door de NBC, ter nagedachtenis van onze overleden grootmeester Dick Smit, georganiseerde toernooi. In dit toernooi wordt per e-mail gespeeld. Het grootste gedeelte van de deelnemers heeft met Dick Smit vele partijen gespeeld. De overigen zijn sterke Nederlandse correspondentiespelers die nog geen titel bezitten.

De gemiddelde rating van de 11 deelnemers aan dit toernooi bedroeg bij de start 2434. De toernooicategorie is 8, terwijl voor het behalen van de meestertitel 5,5 punt is vereist. De norm voor grootmeester bedraagt 7,5 punt. Voor de namen van de deelnemers wordt verwezen naar onderstaande toernooitabel.

Op 11 april 2001 zijn 21 partijen beëindigd. Aan de leiding gaat op dat ogenblik Kier Nienhuis met 4,5 punt uit 6 partijen.

Uit de reacties van sommige deelnemers blijkt dat het spelen per e-mail toch de nodige concentratie vereist. Voor een aantal is het de eerste maal dat zij op deze wijze spelen. Helaas heeft een aantal spelers een eerste tijdsoverschrijding ondanks de toch wel riantte bedenktijd van 40 dagen voor 10 zetten.

Hieronder volgt een partij uit dit toernooi, die tussen onze grootmeester Ger van Perlo en Marc Schroeder, welke door laatstgenoemde is gewonnen:

G VAN PERLO-M SCHROEDER
2000 / C22 (middengambiet) /
Dick Smit Memorial
commentaar: G van Perlo (GP)
en M Schroeder (MS)

(Deze partij staat op internet bij Schaakschakeringen 351 in PGN-formaat, maar zonder commentaar, red.)

**1 e4 e5 2 d4 exd4 3 Dxd4 Pc6 4 Da4 Pf6
5 Lg5 Lc5 6 Pf3 h6 7 Lh4 d6 8 Pc3 Ld7 9
0-0-0**

Een andere en schijnbaar wat meer gebruikelij-

ke variant is hier 9 Lb5 a6 10 Lxc6 Lxc6 11 Dc4 g5 12.Lg3 b5 13.Dd3 b4 14.Pd5 Pxd5 15.exd5, maar dan bevalt 15...De7+ 16.Kd2 Lb5 me niet erg. De witte Koning blijft in het midden en met de tekstzet los ik in ieder geval dat probleem op! GP.

In de partij Bellon Lopez-Rivera, Villa Clara 1998 werd gespeeld 15...Lb5 16 De4+ De7 17 Dxe7 Kxe7 18 h4 f5 19 0-0-0 f4 20 Lh2 Lxf2 en wit lag 'op sterven' In Schaakschakeringen 1998/336 oordeelde Van der Tak dat wit na 16 e4 bxc3 17 Dxc3 De7+ 18 Kd2 De2+ 19 Kc1 0-0 of 0-0-0 beter zou staan. Wij zijn van mening dat zwart na het ontvucherende 19...Dc4! Op zijn minst gelijk staat. Hoe dan ook geen van deze stellingen zou op het bord zijn gekomen, omdat ik 13...Pxe4!? had voorbereid, met als mogelijk gevolg 14 Pxe4 De7 15 0-0-0 Lxe4 16 Dc3 0-0 17 The1 f5 en zwart is OK, MS.

9...0-0

Een mogelijkheid was ook 9...g5 10 Lg3 Ph5, GP.

10 Pd5

Ook hier is 'koppig' 10 Lb5 gespeeld en ook hier zag ik daar niets in. De tekstzet lijkt mij riskanter dan het is. Zetten als 10 Pd4 als Pb4 leveren voor zover ik kan zien, niets op, GP. Dit is dus de bedoeling van wit. Tot gelijk spel leidt 10 Dc4, MS.

10...g5 11 Lg3 Te8 12 Pxf6+ Dxf6 13 e5

Daar was het me om begonnen, GP.

13...De6

Lijkt provocatief. Mogelijk was ook 13...De7, MS.

14 exd6

Op het onmiddellijke 14 Lc4? heeft zwart de venijnige riposte 14...Pxe5! MS.

14...cxd6 15 Lc4

Na 15 Te1 heeft zwart als extra optie 15...Dxe1+, MS.

15...Df6

Eenvoudig en sterk, 15...Pe5 is hier minder goed, MS.

16 The1

Eigenlijk was ik 16 h4 van plan, maar dat viel me wat tegen en ik meende wat moois te zien, GP.

16 h4 ziet er natuurlijk uit, maar na 16...g4 17 Pd2 Ld4 18 Db5 a6 19 Db3 Tac8 20 Kb1 b5 moet wit nog flink werken, MS.

16...Txe1

Niet eens naar gekeken, want ik was uit op 16...Td8 17 Pd2 Pd4 18 Dxd7!? en daardoor gebiologeerd verslapte mijn aandacht ook al door tijdgebrek, volledig, GP.

17 Txe1?

Hier had in ieder geval 17 Pxe1 gemoeten, GP. Maar dan nog is wit niet uit de problemen, bijvoorbeeld na 17...Td8 18 Pd3 Pd4 19 Da5 Lb6 20 Db4 Lf5 21 Ld5 h5 22 h3 h4 23 Lh2 En laten we serieus blijven: als wit hier 17 Pxe1 zou moeten spelen, dan is zijn stelling toch al precair? MS.

17...h5!

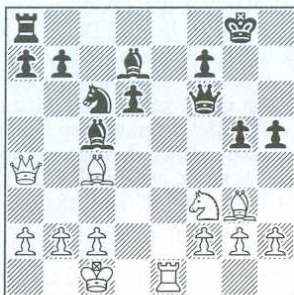

Van deze zet was ik erg gecharmeerd. De onmiddellijke dreiging is 18...h4, MS.

18 Db5?

Ik was er bij mijn 17de zet wat oppervlakkig

van uit gegaan dat ik hier alsnog 18 h4 kon spelen. Dat viel me echter zodanig tegen, dat ik niet veel anders zag, dan in troebel water te gaan vissen. Dat vissen ging Marc echter prima af, helaas! Het vervolg is eigenlijk vrij geforceerd, GP.

Na deze zet kan wit de partij niet meer redden. Zijn alternatieven zijn echter nauwelijks beter: A/ 18 h4 gxh4 19 Pxxh4 Pe5 20 Db3 Lxf2 21 Lxe5 dxe5 22 Td1 Td8 23 g3 Dg5+ 24 Kb1+ B/ 18 h3 h4 19 Lh2 Td8+ C/ 18 Db3 Pa5 19 Lxf7 Dxf7 20 Dxf7 Kxf7 21 Pxxg5 Kg6+, MS.

18...h4! 19 Dxb7 Td8 20 Lb5 hxg3 21 fxc3

Het zwarte paard was taboe: na 21 Lxc6 bxc6 22 Dxc6 gxf2 23 Tf1 Tb8 24 Dd5 (24 c3 De6! 25 Dc7 Le3+ 26 Kb1 Df5 27 Kal Db5+) 24...Le3+ 25 Kd1 Dxb2 26 De4 Tc8! Is de partij uit. Zwart kan nu 21...d5 spelen en op zijn extra hout gaan zitten. Hij beschikt echter over een wonderbaarlijke liquidatie, die de partij geforceerd uitmaakt, MS.

21...Pa5 22 Da6 Tb8! 23 Lxd7 Dxb2+ 24 Kd1 Db1+ 25 Ke2 Dxc2+ 26 Pd2 Tb7 27 Dxa5 Txd7

Wit is even geen stuk kwijt, maar er valt voor hem niets meer te verzinnen tegen de zwarte aanval, GP.

28 Kf1 Kh7!

Nog sterker en ook fraaier dan 28...Df5+, GP.

29 Pe4 Dd3+ 30 Te2 Tb7

Wit gaf op. Hij heeft geen verdediging meer: 31 Pxc5 Tb1 32 Kf2 Dd4+ 33 Te3 Tb2 -+ of 31 Pxxg5 Kg7 32 Pf3 Tb1+ -, MS.
0-1

Tussenstand

stand per 11-4-2001

speler	gesp	gew	rem	ver	pnt	S-B
Nienhuis, Kier	6	3	3	0	4,5	7,75
Schroeder, Marc	5	3	2	0	4	6,50
Van Wieringen, Cor	4	0	4	0	2	4,25
Idema, Bram	4	0	4	0	2	4,25
Van Perlo, Ger	5	1	2	2	2	3,25
Zavanelli, Max	2	1	1	0	1,5	2,25
Rittner, Horst	2	1	1	0	1,5	2,00
Wikman, Ragnar	3	0	3	0	1,5	3,75
Sarink, Henk	7	0	2	5	1	2,00
Sprenger, Ernst	3	0	1	2	0,5	1,00
Rommel, Tim	0	0	0	0	0	0,00

Siciliaanse Roel (2)

JELLE VAN DEN BRAAK

Na mijn oproep in Schaakschakeringen 350 zond Henk Leenders mij een brief en drie knipsels, (Gambit Revue nr 8/9, 1988; De Nieuwe Linie met onbekende datum en Schakend Nederland, september 1974). Inmiddels had ik zelf het adres van Roel van Duyn achterhaald. Van Duyn gaf toestemming vrijelijk uit zijn artikelen te citeren, zo ik ze kon achterhalen. Omdat Leenders mij kopien stuurde kan ik dus een uitgebreide samenvatting geven. Tenzij anders vermeld wordt zijn de schaakcommentaren van Van Duyn.



■ Van der Duyn

Eerst een opmerking van Leenders. Dat voorkomt misverstanden.

Om een dreigend misverstand te voorkomen over de naamgeving en de volgorde van het Roel van Duyn-gambiet weg te nemen:

1 e4 c5 2 a3 gevolgd door 3 b4 is het originele Roel van Duyn-gambiet! Wel kan men soms met zetverwisseling vanuit het vleugelgambiet in het Roel van Duyn-gambiet terecht komen.

De zwartspeler die de Siciliaanse verdediging kiest zal alle schaakgenot ver-

gallen omdat dit een slag in het gezicht van Caïsa is (Roel van Duyn).

ROEL VAN DUYN-BEERLING
B20 / SCHOOLKAMPIOENSCHAP
HAAGS MONTESSORILYCEUM / 1985

1.e4 c5 2.a3 Pc6

Het wordt nu echt verschrikkelijk voor zwart.

3 b4 cxb4 4 axb4 Pxb4

Het slaan op b4 is wel gedwongen omdat anders 4 b5 erg lastig is voor zwart.

5 c3 Pc6 6 d4 d5

Na 5... e6 krijgt wit door 7 d5 een sterke aanval. Zwart moet veel tempi verliezen door allerlei paardenzetten.

7 exd5 Dxd5 8 Pf3

Ook 8 Le3 komt in aanmerking. Van die zet heeft Van Duyn helaas geen analyses meer.

8...Lg4 9 c4 De4+

9...Dd8. Het beste. **10...Dh5** is onvoldoende. Je krijgt dan **11 d5 Pe5 12 c5 e6 13 Da4+ Pd7 14 c6!** en wit wint. **10.d5 Ne5 11.c5** Wit staat nu geweldig. Er dreigt niet alleen **13 Lb5+** maar ook **13 Pxe5** gevolgd door **14 Lb5+**. Er is waarschijnlijk geen afdoende verdediging voor zwart.

10 Le3 e5 11 Ld3 Lb4+? 12 Kf1 Lxf3 13 gxf3 Dh4 14 d5 0-0-0?

15...Pd4 was beter geweest. Maar na **16 Da4 Kd8 17 Dxb4** had wit toch ook gewonnen.

15 dxc6 Dh3+ 16 Ke2 e4 17 cxb7+ Kxb7

18 Lxe4+ Kc7 19 Txa7+

Zwart geeft het op.

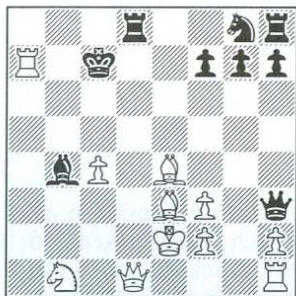

Tot slot nog twee openingsvarianten.

ROEL VAN DUYN-M ROSENTHAL
B20

1 e4 c5 2 a3 e6 3 b4 d5 4 e5 d4

In plaats van doorschuiven naar d4 is het winnen van de pion op b4 principieel niet anders dan varianten die beginnen met 2... Pc6. Na c3 en d4 zet wit voort met Dg4 en heeft al meteen een krachtige koningsaanval.

5 bxc5 Pc6 6 f4 Lxc5 7 Dg4 Kf8

Wie staat er nu beter? Het wordt al snel spannend in deze stelling. Na 9 Pf3 Ph6 10 Dh3 staat wit al klaar voor a4 en La3. Ik speel in deze stelling liever met wit.



ROEL VAN DUYN-HANS REE
B20

1 e4 c5 2 a3 g6 3 b4 Lg7 4 Pc3 d6 5 g3

Pf6 6 Bg2 0-0 7 Pge2 Pc6 8 Tb1 Tb8

8... b6 ging niet wegens 9 e5 met stukwinst.

9 0-0 Ld7

Deze stelling is moeilijk te beoordelen. Wat geanalyseer met Rob Witt leerde dat wit nu niet meer met f4 op koningsaanval moet spelen, omdat dan het be°eld ontstaat van een

gesloten Siciliaan waarin de opmars van wits a- en b-pion niet past en waarschijnlijk zelfs een verzwakking betekent. Hij zal dus een offensief op de damevleugel moeten beginnen. Of dat lukt met ruilen op c5 gevolgd door Pa4, c3 en tenslotte toch d4 durf ik niet te verzekeren.



Schaak- correspondentie

JELLE VAN DEN BRAAK



Grünfeld

Van Thomas Broek ontving de redactie enige partijen van de Grünfeld-verdediging. Kijk hiervoor bij de Partijenverzameling elders in deze Schaakschakeringen. Deze partijen staan als eerste geplaatst.

Foute stelling

Wouter Waagmeester schreef:

Je zult er inmiddels al meer e-mails over gehad hebben, maar voor alle zekerheid wil ik je toch even wijzen op de stellingsfout in het thematoernooi Grünfeld-Indisch (schaakschakeringen april). De looper in het diagram staat op d7, maar moet op g4 staan (zet 10. ... 3874).

Dit is een stelling die beroemd werd in een van de tweekampen tussen Karpov en Kasparov. Voordien gold deze variant als zwak, maar door die tweekamp werd de kracht ervan bewezen.

Waagmeester heeft gelijk. Hiet goede diagram wordt nogmaals afgedrukt bij de thema-aankondigingen.

Konings-Indisch met g3

AC VAN DER TAK

MAES-TIMMERMAN,
cr 1998/2000, finale 15e
Wereldkampioenschap
E62 (Koningsindisch met 6...Pc6)

1 d4 Pf6 2 c4 g6 3 Pc3 Lg7 4 g3 d6 5 Pf3
0-0 6 Lg2 Pc6 7 0-0 e5

Hoewel zetten als 7...Lf5 en 7...a6 meer flexibel zijn, is er met de recht-toe-recht-aan tekstzet niets mis.

8 d5 Pe7 9 e4 Pd7 10 Pe1 f5 11 Pd3 Pf6



12 Lg5!?

Alternatieven zijn 12 f3, 12 f4 en 12 Ld2. Met de tekstzet stuurt wit aan op meerdere afritten in het centrum in de hoop van de zwakte van veld e6 te kunnen profiteren.

Variant A)

12...h6 13 Lxf6 Txf6

Zwart kan ook met de loper terugslaan: 13...Lxf6 14 f4 exf4 15 Pxf4 en nu:

1) 15...Le5 16.exf5 Lxf5 17.Dd2 c6?!

Hier geeft Dautov 17 Dd7!? als sterker, bijvoorbeeld: 18 Pe6 (Of 18 Tae1 Tae8) 18 Lxe6 19 dxe6 Dxe6 20 Pd5 c6 21 Pc7 Dxc4 22 Pxa8 Dd4+ 23 Dxd4 Lxd4+ 24 Kh1 Txa8 25 Tad1 Le5 en de stelling biedt ongeveer gelijke kansen)

18 Kh1 Db6 19 Tae1

met gunstig spel voor wit, Karpov-Gelfand, Dos Hermanas 1994.

2) 15...c6 16 Kh1 Kh7 17 exf5 Lxf5 18 Le4 Lxc3 19 Lxf5 Txf5 20 bxc3 cxd5 21 Pxd5 Df8

met ongeveer gelijk spel, D.Johansen-A.Hunt, Parkroyal 2000.

14 f4 exf4 15 Pxf4

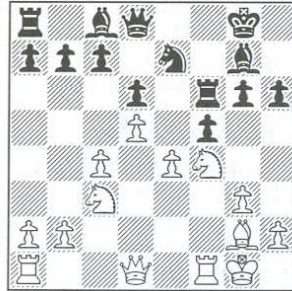

1)

15 c6 16 Kh1 Tf7 17 Dd2 Le5 18 Pd3

Misschien is 18 exf5 iets sterker

18 Lg7 19 Pf4 Le5 20 Pd3 Lg7

1/2-1/2, Khuzman-Nijboer, Amsterdam 1994.

2)

15...Kh7 16 Dd3 Tf8 17 Tae1 Le5 18 exf5

Pxf5 19 Kh1 Df6 20 c5! Dg7 21 cxd6

cx6 22 Pe6 Lxe6 23 dxe6

met enig voordeel voor wit, Kasparov-Ivanchuk, Riga 1995.

3)

15 g5 16 Ph5 Tf7 17 Pxd7 Txd7 18 Dh5 f4 19 gxf4 gxf4 20 Txf4 Pg6

Heeft zwart genoeg compensatie voor de pion?

21 Tf2 Dh4 22 Dxd4 Pxd4 23 Kh1 Lg4 24

Taf1

Konikowski zegt hier dat wit in het voordeel is.

24 Te8 25 h3?!

Nu verliest wit zijn pluspion, maar kan hij na bijvoorbeeld 25 b4 ooit iets bereiken?

25 Pxd7 26 Txd7 Lxh3 27 Txd7+ Kxd7

28 Tf4 a6 29 Kg1 Te5

met een ongeveer gelijk eindspel, Skomorokhin-Biriukov, St.Petersburg 1996.

Variant B)

12...fxe4 13 Pxe4 Pxe4

Het alternatief is 13...Pf5



Stand na 13 Pxe4

en nu:

1) 14 Te1 h6 15 Pxf6+ Lxf6 16 Ld2 g5

In Karpov-Judit Polgar, Las Palmas 1994, kwam wit na 16 Kh7?! 17 Lc3 Ld7 18 c5 in het voordeel

17 Le4 Dd7 18 c5 Df7 19 Tc1

Wit lijkt iets beter te staan, maar we zien zwart genoeg tegenspel ontwikkelen

19 Ld8 20 Lh1 Pd4 21 Le3 Pf3+ 22 Dxf3 Dxf3 23 Lxf3 Txf3 24 Kg2 e4 25 cxd6 cxd6 26 Tc4 Lf5 27 Pb4 Lg6 28 a3 Lf6

en zwart had geen problemen, Horvath-Pähtz, Velden 1996.

2) 14 g4!? Pe7

Hier kan ook naar 14 Pd4!? worden gekeken, Konikowski

15 Lxf6 Lxf6 16 f4 exf4 17 Pxf6+ Txf6 18 Pxf4 Df8 19 Dd4 Dg7 20 Tf2 Tf7 21 Dxc7+ Txc7 22 h3 Ld7 23 Pe6 Lxe6 24 dxe6 Pc6 25 c5!

met enig voordeel voor wit, Akopian-Kotsur, Luzern 1997.

14 Lxe4 Lf5

Ook

14...Lh3

is een aantal keren gespeeld

15 Te1 Dd7

en nu:

1) 16 f3 Lf5 17 Dd2 Lxe4

Na 17 Tf7 18 f4 Te8 19 fxe5 dxe5 20 Pc5 was wit in het voordeel, Maherramzade-Manhardt, Medellin 1996

18 fxe4 c5 19 Tf1 Kh8 20 Txf8+ Txf8 21 Tf1 met iets beter spel voor wit, Skomorokhin-Pesztericz, Szekszard 1994.

2) 16, f4 exf4 17. Pxf4

Minder goed is 17 Lxe7?! Dxe7 18 Lf5 Dxe1+ 19 Dxe1 Lxf5 20 Pxf4 Tae8, bijvoorbeeld: 21 Pe6 Ld4+ 22 Kh1 Ld3!, aldus Compagnie in het NBC-30 tournooiboek

17...Lg4 18 Dd2 Le5 19 Pe6 Lxe6 20 dxe6 Dxe6 21 Lxb7 Tab8 22 Lg2

en wit stond wat beter, hoewel de partij in remise eindigde, B Sørensen-Compagnie, correspondentiepartij 1997/1998, NBC-30.



stand na 22 Lg2 Sørensen-Compagnie

15 De2

Een nieuwe zet. Eerder was 15 Te1 gespeeld:

1) 15...Lf6?! 16 Lxf6 Txf6 17 f4 exf4 18 Pxf4 Lxe4 19 Txe4 Pf5 20 Db3 b6 21 Pe6 Dd7 22 Tf1

met iets beter spel voor wit, Hase-Preinfalk, correspondentiepartij 1997/1999, semi-finale 21e Wereldkampioenschap.

2) 15...h6 16 Ld2

Gemakkelijker is 16 Lxe7 Dxe7 17 f4 Tae8 met ongeveer gelijk spel, McNab

16...Lxe4 17 Txe4 c6 18 Lc3?!

Beter is 18 dxc6 met een onduidelijke stelling, McNab)

18 cxd5 19 cxd5 Db6 20 Tb4 Da6 21 Pe1 Tf7 22 Pc2 Taf8 23 Le1 h5

met voordeel voor zwart, McNab-Timmerman, correspondentiepartij 1994/1996, NPSF-50.

15...Dd7!?

Na 15...h6 16 Lxf5 Txf5 17 Lxe7 Dxe7 18 Pf4 staat wit iets beter, McNab

16 f3 Tf7 17 Pf2 h6 18 Le3 De8

De kansen zijn ongeveer in evenwicht. Wit lijkt iets beter te staan, maar ook hier zien we dat zwart voldoende tegenspel krijgt.

19 Dd2 Df8 20 b4 Ld7 21 g4 Pf5!? 22 gxf5 gxf5 23 Lc2 f4 24 Lxa7 Txa7 25 Pe4 Ta3 26 Lb3 Lf5 27 De2 Lf6 28 Kh1 Tg7 29 Tg1 Lg5 30 c5 Kh8 31 b5 dxc5 32 Pxc5 hxc5 33 Dxe5 Kh7 34 b6 cxb6 35 d6 c4 36 Lxc4 Txf3 37 d7 Lxd7 38 Txc5 Txc5 39 Dxc5 Lc6 40 Dh5+ Dh6 41 Df7+ Dg7 42 Dh5+ Dh6 43 Df7+ Dg7 44 Dh5+ Dh6 1/2-1/2.

Aan zet

Wim Pommerel

JELLE VAN DEN BRAAK

In deze rubriek komt een lid van de NBC over diverse zaken, natuurlijk ook schaakzaken, aan het woord. Het is de bedoeling, dat de leden elkaar op deze manier op een ontspannen manier wat beter leren kennen

Wim Pommerel is 55 jaar oud. Hij is zowel socioloog als jurist en al meer dan 30 jaar in het middelbaar beroeps onderwijs werkzaam. Vroeger waren zijn vakken 'sociologie' en 'psychologie', tegenwoordig 'algemene ondernemers vaardigheden' en 'informatica'.

Hij schaakt sinds zijn jeugd en heeft (vermoedt hij) het schaken van zijn vader geleerd. Dat schaken bestond voornamelijk uit het kunnen toepassen van de spelregels. Echt belangstelling voor schaken kwam pas in 1972, tijdens het wereldkampioenschap Fischer-Spaski. Pommerel ontdekte bij een kennis, dat die de partijen uit de krant verzamelde en naspeelde. Dat bleek zo interessant, dat hij dat zelf ook ging doen. Met dat naspelen is zijn schaakcarrière begonnen.

Toen ik bij Wim Pommerel op bezoek was voor dit interview wist hij zo veel, zo boeiend te vertellen, dat we tijd tekort kwamen en er zelfs geen tijd meer was foto's te maken. Vandaar dat de foto's bij dit artikel komen van de ledenvergadering van vorig jaar. Pommerel kwam echt goed op dreef, toen de wederzijdse belangstelling bleek voor de orang-oetangopening.

Het plezier in het schaken uitte zich in eerste instantie op school waar hij werkt: hij wilde de leerlingen schaakles geven. Immers, zegt hij, schaken is 'smeerolie voor de hersenen'. In 1980 had hij het diploma Schaakonderwijzer gehaald. Dat heette toen nog zo. Dat ging met het boek van Withuis. Maar op Pommerels school zagen zijn collega's niet veel in schakende leerlingen, laat staan in schaklessen op school.

Pommerel ging toen schaakles geven bij de schaakvereniging SC Hoofddorp. Pionnen- en Torendiploma werden op de Club, groepsgevijs, onderwezen, de leerlingen voor het Koningsdiploma kwamen bij Pommerel thuis. Daar kon hij meer individuele aandacht aan de jeugdige schakers geven. 'Dat was wel nodig, want het koningsdiploma is veel moeilijker dan de andere twee diploma's. Bovendien kunnen de kinderen die voor het Koningsdiploma leerden al wel schaken. 'Dan is individuele begeleiding veel prettiger.'

Via een clublid van de SC Hoofddorp kwam Pommerel in contact met CIF.

CIF staat voor *Chess In Friendship* en is opgericht in 1983 met een dubbele doelstelling: bevorderen van correspondentieschaak en wereldwijde vriendschap. Met name in de jaren tachtig heeft CIF een belangrijke rol vervuld in de contacten tussen schakers uit Oost en West. Uit die tijd dateren zijn contacten met schakers uit de ex-DDR en de Baltische Staten die Pommerel allemaal persoonlijk heeft leren kennen op de jaarlijkse meerdaagse bijeenkomsten van CIF. Vroeger vonden deze bijeenkomsten plaats in het Oosten (Tsjechoslowakije en Polen), tegenwoordig ook in het Westen. Dit jaar is er een CIF-treffen in Nederland.

Wijnen Toon Kuhlman heeft Pommerel in 1995 overgehaald lid te worden van de NBC. Met Kuhlmann, die zowel een enthousiast CIF- als NBC-lid was heeft Wim Pommerel een aantal jaren bijna dagelijks een schaakuitwisseling per fax gehad. Ze hebben samen heel veel geanalyseerd, ter lering en vermaak.

Op dit moment is de halve finale gaande van het 1.b2-b4 *Toon Kuhlmann Memorial*, waarvan Wim wedstrijdleider is. Er wordt gespeeld in twee groepen van 9 personen.

Op grond van zijn correspondentie-rating, die toen rond de 2400 was mocht Pommerel in de

NBC meteen met de M-groepen meespelen. Hij speelde ook in K-groepen en Europees heeft hij ook gespeeld.

Als debutant eindigde hij in zijn K-groep op de derde plaats, waar hij heel tevreden mee was. Met het winnen van KE02 is

Pommerel zijn ene doelstelling van het schaken, namelijk het halen van de meesternorm, wat dichterbij gekomen. Maar belangrijker dan dit is de tweede doelstelling: op een aangename manier bezig zijn met schaken.

Pommerel wil niet winnen door een blunder van de tegenpartij. Als blijkt, dat de tegenstander een overduidelijke schrijffout gemaakt heeft, wil Pommerel de zet als niet gespeeld beschouwen, als hij vindt dat het er duimendik bovenop ligt, dat er een vergissing gemaakt is. Pommerel is meteen bereid toe te geven, dat zetten laten terugnemen een moeilijke kwestie is. Hijzelf heeft zelf, zegt hij, nog maar weinig zetten mogen terugnemen. Het is twee keer voorgekomen. Als je volgens de letter van alle reglementen speelt, mag het niet. 'Maar een fraaie partij remise spelen is mooier dan door een fout of een blunder van de tegenstander te winnen.'

Pommerel gebruikt bij het schaken zijn computer als hulpmiddel om op ideetjes te komen en om stellingen en zetten te controleren. 'Je moet een computer niet het beslissende schaakwerk laten doen, daar houd ik niet van. Ik wil zelf de knopen doorhakken,' zegt hij, 'en kapitein van het schip blijven.'

Door de computer creatief te gebruiken kun je er een hoop plezier aan beleven. Vooral bij het kijken naar varianten, kijken of een offer mogelijk is of verbeteringen en nieuwe zetten in een stelling zoeken.

Vroeger gebruikte iedereen boeken voor openingen en partijen. 'Ik zie mijn partijenverzameling in een database niet anders dan het gebruik van een bibliotheek. Het is wel is waar een hele uitgebreide en up-to-date bibliotheek, maar een essentieel verschil met de papieren variant zie ik niet.'

STUART, TOON-POMMEREL, WIM
A70; NBC-KE03; 2001
commentaar: Wim Pommerel

Een belangrijke partij om het derde e-mailkampioenschap van Nederland. De zwartspeler

rekent de witspeler tot een mede kanshebber op de titel.

1 d4 Pf6 2 c4 c5 3 d5 e6

Moderne Benoni. Met het Wolga gambiet, vroeger vaste prik en bedoeld om met zwart rustig op winst te kunnen spelen, wil het de laatste jaren niet meer zo vlotten.

4 Pc3 exd5 5 cxd5 d6 6 e4 g6 7 h3 Lg7 8 Pf3 O-O 9 Ld3 a6 10 a4 Pbd7 11 O-O Ph5 12 Lg5 Dc7 13 Te1 b6 14 Dd2 Lb7 15 Lh6 Tfe8 16 Lxg7 Kxg7 17 Pe2

Wit lijkt zijn troepen over te gaan brengen naar de koningsvleugel. Zwart geeft tegengas op de damevleugel.

17... Tac8

17 c4 18 Tec1 b5 19 axb5 axb5 20 Txa8 Lxa8 21 b3 f5 22 exf5 Lxd5 23 Pfd4+

18 Tac1 Dd8 19 g4

Daar komt de witte opmars

19... Phf6 20 Pg3 h6 21 g5 hxg5

21 Pg8 22 h4 De7 23 h5 Pe5 24 gxh6+ Pxb6 25 Pxe5 Dxe5 26 hxg6 fxg6 27 Le2 Df6 28 Tc3 Tf8 29 Tf3 De7±

22 Dxg5 Kh7 23 Kh1 Pe5 24 Pf5 Pg8 25

Dxd8 Tcxd8 26 Pxe5 Txe5=

Nu de kruiddampen opgetrokken zijn en na dameruil, resulteert een ongeveer gelijke stelling, hoewel wits pionnenstructuur iets meer verbrokken is.

27 Pe3 Th5 28 Kh2 Lc8

28 Pf6 29 Th1 Kg7 30 f3 Lc8 31 Kg3 Th6=

29 Lf1 Pf6 30 Pc4 b5 31 Pb6 Kg7 32 axb5 axb5 33 Pxc8

33 Ta1 Tdh8 34 Ta8 Lg4 35 Kg3 Txb3+ 36 Lxb3 Txb3+ 37 Kg2 Tb3 38 e5 dxe5 39 Ta2 Lf3+ 40 Kf1 Td3 41 Ta5 Td2=+

33 Txc8 34 f3

Op dit moment realiseert de zwartspeler zich, dat zijn kansen in het eindspel liggen op de damevleugel. Wit heeft een vervelende, geïsoleerde en achtergebleven b-pion. Deze pion kan zwart vroeg of laat afgeruilen om een vrijpion te krijgen.

34 b4 35 Ta1 Td8 36 Ta6 Th6 37 Te1 g5 38 Ta8

38 Tc6 Pd7 39 Kg3 Pe5 40 Tb6=

38 Txa8 39 Txa8

Torenuil is gunstig voor zwart. Na ruil komt het positionele nadeel van wit (de achtergebleven b-pion!) op de damevleugel duidelijker uit de verf.

39 Pd7 40 Kg3 Pe5 41 b3 Kf6

Zwart plant hier een opmars van de koning naar de damevleugel om de koning in het eindspel te betrekken ter ondersteuning van de b- en c-pion.

42 Ta6 Ke7 43 Ta7+ Kd8 44 Le2 Th4 45

Ta8+ Kc7 46 Ta7+ Kb8 47 Ta6

Stopt de opmars van de zwarte koning. 47 *Te7?* Niet goed. Zo kan zwart toch breken. 47 *Th8 48 Lb5 Tc8 49 Le6 Pxc6 50 dxc6 Txc6 51 Txf7 c4 52 bxc4 b3+*

47 Kc7

Besluit de terugreis te aanvaarden naar de koningsvleugel...

48 Ta8

...maar wordt afgestopt door wit:

48 *Ta7+ Kc8 49 Ta6 Kd7 50 Ta7+ Ke8 51 Ta8+ Ke7 52 Ta7+ Kf8 53 Ta8+ Kg7 54 Ta6 Th6=*

48 f5 49 exf5 Tf4 50 h4 Txx4 51 Tg8??



De beslissende fout. De toren moet op de damevleugel blijven (Ta8-a7) Wit laat zich verleiden tot materieel voordeel.

51 ...c4

de breekzet!

52 f4

Ook andere zetten als Lxc4, Tg7+ of Txxg5 bieden geen soelaas, bijvoorbeeld Txxg5.

52 *Txxg5 Th1 53 Kg2 Th8 54 Lxc4 Pxc4 55 bxc4 b3 56 Tg7+ Kb6 57 Tg8 Kb7 58 Tg7+ Ka6 59 Tg8 Kb7 60 Tg7+ Kb6 61 Tg8 Ka7=* (61 *Ka5+*)

52 cxb3!

met paardoffer 52 Txf4. levert niet meer op dan gelijk spel: 53 Txxg5 Td4 54 Lxc4 Pxc4 55 bxc4 b3 56 Tg7+ Kb6 57 Tg8 Kb7 58 Tg7+ Ka6 59 Tg8 Kb7 60 Tg7+ Kb6 61 Tg8 Ka7= (61 *Ka5+*)

53 fxe5

53 *Tg7+ Pd7 54 fxxg5 b2+*

53 b2 54 Ld3

54 *Tg7+ Kb6 55 Ld3 Td4 56 Lb1 Td1+*

54 Td4

Wit kan promotie van de b-pion nog wel vertragen, maar niet meer tegengaan en hangt de lier aan de wilgen.

0-1

W.POMMEREL-AW-STUART

2000 / K-31 / A00

1 b4 e5 2 Lb2 Lxb4 3 Lxe5 Pf6 4 Pf3 0-0 5 e3 d5 6 Le2 Le7 7 0-0 c5 8 d3 Pc6 9 Lb2 Db6 10 Dc1 Lf5 11 Pbd2 Tfe8 12 Tb1 Dc7 13 a3 Tad8 14 Te1 a6 15 c4 dxc4 16 Dxc4 b5 17 Dc2 Pd7 18 Ted1 Pb6 19 Dc3 Lf8 20 Dc2 h6 21 Tbc1 Pa4 22 La1 Lh7 23 Lf1 Dd7 24 Pc4 De6 25 Pcd2 Td7 26 Pb3 Ted8 27 Td2 Ld6 28 Dd1

1/2-1/2

Thema Toernooien in 2001

Er kan dit jaar nog voor een aantal thema's ingeschreven worden. Zie voor voorbeeldpartijen Schaakschakeringen 350. Voor de Grünfeldpartij D87 staan in deze Schaakschakeringen voorbeelden bovenaan in de rubriek Partijen.

Themanummer / Inschrijven voor / Startdatum

10 en 11 / 01.08.2001 / 01.10.2001

12 en 13 / 15.09.2001 / 15.11.2001

14 en 15 / 15.10.2001 / 15.12.2001

Thema's:

10: Sicilian Sveshnikov, B32

1 5254 3735 2 7163 2836 3 4244 3544 4 6344 5755

11: Dada Opening, A00

1 7273 5755 2 6172 4745 3 2224

12: French Defence Chatard-Alekhine Attack, C13

1 5254 5756 2 4244 4745 3 2133 7866 4 3175 6857 5 5455 6647 6 8284

13: Grünfeld Defence Seville Gambit, D87

1 4244 7866 2 3234 7776 3 2133 4745 4 3445 6645 5 5254 4533 6 2233 6877 7 6134 3735 8 7152 2836 9 3153 5878 10 5171 3874 11 6263 3615 12 3467

Zie juiste diagram op de volgende pagina.

**14: Lisitsin Opening, A04**

1 7163 6765 2 5254 6554 3 6375 4745

15: Sicilian Defence Wing Gambit, B20

1 5254 3735 2 2224

Men kan zich aanmelden voor een thematoernooi door storting van f 17,50 per toernooi op het girorekeningnummer van de penningmeester. Zie hiervoor pagina 2 van het omslag.

De thematoernooien worden georganiseerd door: ICCF, Thematic Tournament Office, Leonardo Madonia, Via D'Azeglio 17, I - 40123 Bologna, E-mail: tec4196@iperbole.bologna.it

Zuivere toreneindspelen

Bizarre bijzonderheden

De heer Van Perlo gaat na zijn inleiding van Schaakchakeringen 350 nu echt beginnen met de behandeling van de toreneindspelen. De redactie hoopt, dat u weer met genoeg kennis neemt van deze fraaie eindspelen!

G. VAN PERLO

I
k val maar meteen met de deur in huis door de eerste paragraaf als volgt te benoemen:

Verbazingwekkende kortsluitingen.

We behandelen in deze paragraaf, wat er ook kan gebeuren bij het 'eenvoudige' toren + pion(nen) tegen toren alleen en u begrijpt het al. We geven een aantal voorbeelden, waarin het behoorlijk mis ging en tot troost moge strekken, dat daarbij niet eens de eersten de besten als slachtoffers fungeren!

Daarbij geef ik 'en passant' ook wat theorie, waarvan het toch wel nuttig is, kennis te nemen.

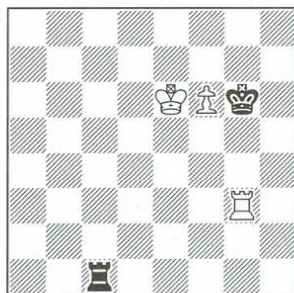

001

Diagram 001 is uit Sax-Ceskovski, Zagreb 1975.

Niet te geloven, maar dit gaf zwart (aan zet) op en dat zal hem verdriet bezorgd hebben, want het is echt remise, als hij 1...Kh7! speelt en dat is er een om te onthouden.

Zwart zal wel geweten hebben, dat het remise is met de toren op de a-lijn (zo ver mogelijk weg!) en mogelijk heeft hij zich niet gerealiseerd, dat dit niet eens zo heel moeilijk te bereiken is.

Na

1...Kh7

is de theoretische remisevoering als volgt:

2 f7 Tc8!!

Hier zit nog een lelijke adder onder het gras, namelijk 2...Te1+? 3 Kd7, Td1+ 4 Ke7, Te1+ 5 Kf8 en daarmee zijn we beland in een archaisch stukje analysewerk van Lucena en Salvio uit de 15e eeuw. Maar na 2...Tc8 is het echt remise.

3 Kd7 Ta8! 4 Kc6 Tf8

en wit komt er niet door.

Iets dergelijks gebeurde in Miles-Benko, Sao Paulo 1977, (diagram 002) met wit aan zet.

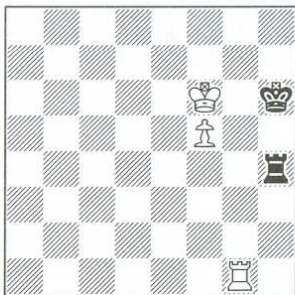

002

Er volgde:

1 Te1 Th2 2 Kf7 Ta2! 3 Te6+

Of 3 f6 Ta7 maar dat had u al wel begrepen.

3...Kh7! 4 f6

en nu gebeurt weer het onwaarschijnlijke want ook hier gaf zwart op.

Remise is het natuurlijk na 4...Ta7 5 Te7 en dat was in 1898 al eens op het bord geweest in Wenen (Steinitz-Blackburne). Daar volgde 5...Ta8 6 Td7 Tb8 7 Td4 Tb7+ 8 Ke6 Kg6 9 Tg4+ Kh7 10 f7 Tb6+ 11 Ke5 Tb5+ 12 Kd6 Tb6+ remise. We komen het vaker tegen. Die mannen konden er destijds echt ook al wel wat van!

Iemand, die dit stramien niet goed paraat had zien we aan het werk in diagram 003 uit Macukevici-Lein, Sovjet Unie 1968.

Zie diagram 003

Zoals we nu wel weten kan wit dit remise maken met 1 Ka2! maar de ongelukkige speelde:

1.Tb8?

en dat werd meteen en onverbiddelijk afgestraft met

1...c3+ 2 Ka2 Td1!

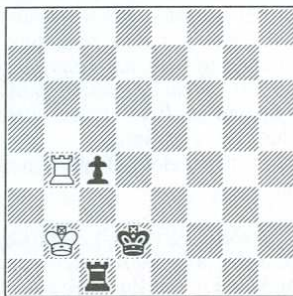

003

en nu is de verdediging niet meer sluitend te maken. Het vervolg:

3 Td8+ Kc1 4 Th8 c2 5 Th2 Td8 6 Th1+ Kd2 7 Th2+ Kc3 en 0-1

Iets anders nu, want voor een echt dramatisch hoogtepunt uit lang vervlogen tijden bekijken we eens diagram 004 uit Mieses-Louis Paulsen, Neurenberg 1888.

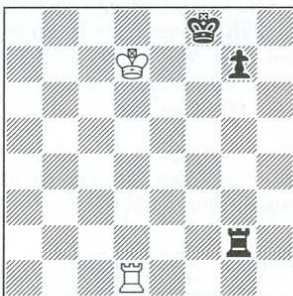

004

Dat toernooi was het debuut van de toen nog jeugdige Mieses en hij speelde met zijn koning, richting g-pion:

1 Ke6

De grote Paulsen, ongetwijfeld verrast door de tegenstand van deze lastige jongeling kwam mechanisch tot de op zich goede gedachte de koning af te snijden met

1...Tf2??

Met de toeschouwers zal Mieses zijn ogen nauwelijks hebben kunnen geloven, maar hij liet zich uiteraard deze meevaller niet ontgaan. Een scalp van een zo gerenommeerde speler is immers voor een debutant op dit niveau mooi meegenomen!

2 Td8 mat

Geen fragment om enthousiast voor te applaudiseren, maar het geeft me wel weer eens de gelegenheid erop te wijzen, hoe gevaarlijk het kan zijn, gebiologeerd naar een kenmerk van destelling (in dit geval afsnijden van de koning) te kijken en het hele verdere wereldgebeuren uit het oog te verliezen. Dan kan het u immers net als Paulsen in deze partij vergaan.

Veel trainers bevelen overigens hun leerlingen aan altijd en onder alle omstandigheden en desnoods in tijdnood in een flits toch nog even te kijken, of de tegenstander met zijn laatste zet mogelijk iets bedoelt of zelfs dreigt. Het opvolgen van dit advies zou Paulsen hier wel een lelijkekater bespaard hebben!

Uit mijn eigen praktijk herinner ik mij een soortgelijk geval in een correspondentiepartij tegen de Rus Yim (op dat moment wereldkampioen in deze discipline!) Yim (en ik) zag een schitterend en winnend stukoffer en om dat te voorkomen speelde ik een toren zo voortzet, dreigend mat op de onderste lijn. Yim echter was zo gebiologeerd met zijn stukoffer bezig, dat hem dat volledig ontging en ik mocht, al even verbijsterd als Miseses destijds een ongedacht vol punt door **mat in één** incasseren. Ook en zelfs dat kan gebeuren in correspondentieschaak op topniveau!

Diagram 005 is opnieuw een eindspel van toren + 1 pion tegen toren alleen en stamt uit een partij Savisaar-Puis, Tartu 1976.

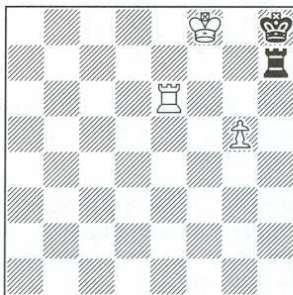

005

Zwart heeft het moeilijk, maar zal zeker gedacht hebben, dit toch wel remise te kunnen houden. Toch wist de witspeler hem teleur te stellen. Ziet u de witte winstvariant? Wit won handig en op leerzame wijze als volgt:

1 Tg6!
dreigt mat

1...Th5!

Aardig is

1...Ta7 2 Th6+ Th7 3 g6! 2 Tg7!

Niet zo sterk is 2 Tg8 + Kh7 3 g6+ Kh6 en wit komt niet verder. Na 2 Tg7! echter moet zwart zijn torenstelling verslechteren bijvoorbeeld

2...Th4 en dan volgt wel 3 Tg8+ Kh7 4 g6+ Kh6 5 Th8+ en zo voorts. Teleurstellend voor zwart maar wel een nuttig stukje theorie.

Ook met twee pionnen kan het nog moeilijk genoeg zijn en als voorbeeld heb ik allereerst bij de hand diagram 006 uit een partij D.Dieks-Quist uit de Nederlandse clubcompetitie.

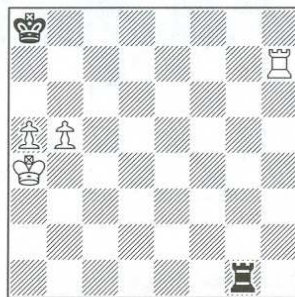

006

Wit is aan zet en kan met 1.a6 zonder veel problemen winnen. Hij speelde echter:

1 b6?

en nu slaagde zwart erin een theoretische remisestelling te bereiken na:

1 Tb1! 2 Th4 Kb7 3 Tb4 Th1 4 Kb3 Th3+ 5 Ka2 Th2+

Behandeling van de theoretische details kunt u vinden in de leerboeken!



■ Van Perlo.

Uitslagen

BONNE FABER

Kampioensgroepen

*wedstrijdleder: CA van Wieringen
Jachthavenweg 8A 1076 CZ Amsterdam*
31. 82.vd Bos = Vosselman 83.vd Bos 1 Etmans
84.Pommerel 1 Faber 85.vd Bos = Boschma
86.Boschma 0 Lambers 87.Legemaat 0 Boschma
88.Faber 0 Legemaat 89.vd Berg = Langeveld

M-klasse

*wedstrijdleder: S Siesswerda
Mariken van Nimwegenpad 8
3813 CL Amersfoort*
289: 21.den Herder = de Waard **290:**
15.Jongman = Roelofs 16.Marell = Roelofs
17.Hofstee 0 Marell **291:** 1.Hebels = Thorn
Leeson

Open klasse

*wedstrijdleder: Johan de Vries
Leeststraat 3, 1825 JL Alkmaar*
7: 17.Thomson 0 de Jong 18.de Jong 1 Aalders
19.Thomson 1 Aalders **8:** 4.Bierenbroodspot 1
v.Bruchem (rect.) 8.Thomson 1 v.Bruchem
9.Thomson 1 Bierenbroodspot 10.Zelovic =
Bierenbroodspot 11.Hulst 0 Lambrechts
12.Lambrechts 0 Bierenbroodspot 13.Zelovic 1
Hartgers 14.Bierenbroodspot 1 Hulst
15.v.Bruchem 1 Hulst 16.Hartgers 1 v.Bruchem
17.v.Bruchem 0 Lambrechts 18.Hartgers 1
Lambrechts **9:** 1.Schuncken 1 Blokhuis
2.Andriessen = de Jong 3.de Jong 1 Alferink
4.Alferink 0vd Veen 5.vd Veen 1 Andriessen
6.vd Veen 1 Blokhuis 7.vd Veen = Schuncken
8.de Jong 1vd Veen **10:** 1.Kruizinga 0 Vroom
2.Kramer 1 v.Gend

MECT

*wedstrijdleder: AA van 't Riet
Peperstraat 84, 2801 RG Gouda*
16.Andersson = Elwert 17.Andersson 1
Tarnowiecki 18.Tarnowiecki 1 v.Oosterom
19.Timmerman = Elwert 20.Bang 0 Timmerman
21.Tarnowiecki 1 Timmerman 22.Elwert =
Andersson

Dick Smit Memorial

*wedstrijdleder: GKP van den Haak
Muiderslotweg 106 hs, 2026 AS Haarlem*
15.Schroeder 1 Sarink

E-mail toernooien

*wedstrijdleder: CA van Wieringen
Jachthavenweg 8A, 1076 CZ Amsterdam*
EPV025: 4.vd Houwen 1 Vermeulen 5.vd
Houwen 1 Niewold 6.Vermeulen 0 Driessen
7.Vermeulen 0 Wegman 8.Vermeulen 0
Beishuizen 9.Niewold 1 Vermeulen 10.Wenink 1
Vermeulen 11.vd Houwen 1 Wenink
12.Beishuizen 1 Wenink 13.Wenink 1 Niewold
14.Driessen 0vd Houwen **EPV 026:** 1.Stoel 1
v.Rooijen 2.Stoel 1 Hulst 3.Nobel 1 v.Rooijen
EPF004: 4.de Wolf 1vd Hoeven 5.v.Raam =
v.Daatselaar 6.vd Hoeven 0 v.Daatselaar
7.v.Daatselaar 1 de Wolf 8.Schulenberg =
v.Daatselaar **KE03:** 31.Dopper 1 Brink
32.Elburg 1 Brink 33.Geus 1 Pommerel
34.Etmans 0 Hofland 35.Boschma 1 Dopper
36.Etmans 0 Vosselman 37.Hofland = Tanis
38.Gouma 1 Geus 39.Brink 0 Gouma 40.Gouma
= Pommerel 41.Hofland = Pommerel 42.de Baan
1 Elburg 43.Hofland = Stuart 44.Stuart 0
Pommerel 45.Etmans 0 Stuart 46.Stuart 0
Vosselman 47.Hofland = de Baan **TT01A:**
3.Bonte 1 de Wolf 4.de Wolf 0 de Jong 5.de
Wolf 1 Bonte 6.Niewold = de Jong 7.de Jong 1
Niewold 8.de Jong 1 de W

8.de Jong 1 de Wolf 9.de Jong = Bonte **TT02A:**
13.vd Houwen 1 de Wolf 14.Kruimer = Niewold
TT03A: 1.Niewold 0vd Houwen 2.Niewold = de
Wolf 3.vd Houwen = Niewold 4.de Wolf =vd
Houwen **TT04A:** 3.Arts 1 de Wolf 4.de Wolf 1
Arts **TT05A:** 2.Tietema 1 de Wolf 3.Tietema 0
Niewold 4.Wegman 0 de Wolf 5.v.Rooijen 1
Niewold **TT06A:** 2.de Jong 1 Hanssen 3.de Jong
0vd Houwen **TT07A:** 2.Niewold 0 vd Houwen
3.Niewold 0 Kuiphof 4.Kuiphof 0 vd Houwen
5.Niewold = de Baan **TT09A:** 3.vd Houwen 1
Niewold 4.vd Houwen 1 Lonnee 5.Lonnee 0vd
Houwen **TT11A:** 1.Hanison
0 de Jong 2.Goedhart 1 Hanison

Zestig+ toernooien

*wedstrijdleder: Johan de Vries
Leeststraat 3, 1825 JL Alkmaar*
Z99/F: 15.Fick =Jaeger 16.Mostertman 1 Fick
17.Fick = Mostertman 18.Stevens = Mostertman
Z00/2: 9.Goedkoop 1 ter Haar **Z00/3:**
10.Verstraten 1 de Ruiter **Z01/1:** 1.vd Houwen 1
Niewold **Z01/4:** 1.Niewold = Gast 2.Niewold
0vd Houwen

Saldo-systeem

wedstrijdleder: J.de Vries
 Leeftstraat 3, 1825 JL Alkmaar
 010.v.Diggele =vd Boogaard 012.Klein Ovd
 Boogaard 019.v.Antwerpen 1 Broek
 023.Bierenbroodspot = Hildama 033.vd Bosch 1
 Mes 035.Rink 1 de Neef

Stand per 1-4-2001:

1.J.v.Unen (Amsterdam) 16 pt. 2.J.de Vries
 (Alkmaar) 8 pt. 3.t/m 5.M.vd Dool (Sliedrecht),
 J.v.Doorn (Oss) en G.Klein (Castricum) 7 pt.

Beëindigde en nieuwe groepen

M-289	
1 A Hebels	■ 1 = 1 1 1 1 5,5
2 H Schuilenberg	0 ■ = 0 1 1 1 3,5
3 R Booiij	= = = = 0 1 = 3
4 E de Waard	0 1 = ■ 0 = = 2,5
5 R de Boer	0 0 1 1 ■ 0 = 2,5
6 D den Herder	0 0 0 = 1 ■ 1 2,5
7 J Thorn Leeson	0 0 = = = 0 ■ 1,5

GVP002	
1 E Sprenger	■ = = 11 11 6
2 P v d Houwen	= = = 1 10 11 5,5
3 P Koopmans	= = 0 ■ = 1 11 5
4 J Raasveld	00 01 = 0 ■ 11 3,5
5 J ter Braake	00 00 00 00 ■ 0

Z00/3	
1 R Verstraten	■ = 1 1 1 3,5
2 M Verolme	= ■ 1 = 0 2
3 T de Ruiter	0 0 0 1 1 2
4 J de Vries	0 = 0 ■ 1 1,5
5 P Korpel	0 1 0 0 ■ 1

Nieuwe groepen

GHP01 per 9-4-2001: 1.J.Gast 2.R.de Haas
 3.P.vd Houwen 4.P.Koopmans GHP02 per 9-4-
 2001: 1.E.Sprenger 2.P.Spienburg 3.J.Visser
 4.P.de Jong TT08A per 14-5-2001: 1.P.v.Rooijen
 2.J.Niewold 3.C.Tanis 4.J.Lubbers TT11A per 2-
 4-2001: 1.W.Goedhart 2.B.Hanison (GB) 3.P.de
 Jong 4.M.Bonte 5.R.Wenink 6.J.Ryska (TSJ)
 7.J.Boronka (CAN) 8.C.Tanis

Partijen

LEEK,D-BROEK,THOMAS

1989; Egmond aan Zee

1 c4 Pf6 2 Pc3 g6 3 d4 d5 4 cxd5 Pxd5 5
 e4 Pxc3 6 bxc3 Lg7 7 Lc4 c5 8 Le3 Pc6 9
 Pe2 0-0 10 0-0 Lg4 11 f3 Pa5 12 Lxf7+
 Txf7 13 fxcg4 Txf1+ 14 Kxf1 Dd6 15 e5
 Dd5 16 Da4 cxd4 17 cxd4 b6 18 Pc3
 Dc4+ 19 Dxc4+ Pxc4 20 Ke2 Tc8 21 Pd5
 Kf7 22 g5 Ke6 23 Pf4+ Kf5 24 Kf3 Pxe3
 25 Kxe3 h6 26 g4+ Kxg5 27 Pe6+ Kxg4
 28 Tg1+ Kh3 29 Pxc7 Kxh2 30 Txc6 Tc3+
 31 Ke4 Ta3 32 Txc6+ Kg2 33 Pf5 Txa2 34
 Pxe7 b5 35 Pc6 a5 36 e6 b4 37 e7 Te2+
 38 Kd5 b3 39 Pxa5 b2 40 Tb6 Txe7 41
 Txb2+
 1-0

VAN PINXTEREN,G-BROEK,THOMAS

1999; Opmerking: Castricum, interne cup

1 c4 Pf6 2 Pc3 g6 3 d4 d5 4 cxd5 Pxd5 5
 e4 Pxc3 6 bxc3 Lg7 7 Lc4 c5 8 Le3 Pc6 9
 Pe2 0-0 10 0-0 Lg4 11 f3 Pa5 12 Lxf7+
 Txf7 13 fxcg4 Txf1+ 14 Dxf1 Pc4 15 Dc1
 Tc8 16 d5 b5 17 Lh6 Le5 18 Pf4 b4 19
 Pe6 Dd6 20 Df1 Lxh2+ 21 Kh1 Pe5 22
 cxb4 Pxc4 23 bxc5 Dg3 24 Le3 Dh4 25
 Lg5 Dh5 26 g3 Lxg3+ 27 Kg2 Dh2+ 28
 Kf3 Pe5+ 29 Ke3 Lf2+ 30 Ke2 Lxc5+ 31
 Kd1 Lb4 32 Tc1 Dh5+
 0-1

KARPOV,A ELO: 2700-KASPAROV,G, ELO: 2740

Sevilla wch-m; 1987; FIDE (D87)

1 d4 Pf6 2 c4 g6 3 Pc3 d5 4 cxd5 Pxd5 5
 e4 Pxc3 6 bxc3 Lg7 7 Lc4 c5 8 Pe2 Pc6 9
 Le3 0-0 10 0-0 Lg4 11 f3 Pa5 12 Lxf7+
 Txf7 13 fxcg4 Txf1+ 14 Kxf1 Dd6 15 e5
 Dd5 16 Lf2 Tf8 17 Kg1 Lh6 18 h4 Df7 19
 Lg3 Le3+ 20 Kh2 Dc4 21 Tb1 b6 22 Tb2
 Dd5 23 Dd3 Pc4 24 Tb1 b5 25 Kh3 a6 26
 Pg1 cxd4 27 Pf3 Td8 28 a4 dxc3 29 Dxc3
 De6 30 Kh2 bxa4 31 Tb4 Pd2 32 Txa4
 Pf1+ 33 Kh3 Td1 34 Dc2 Tc1 35 De2 h5
 36 Le1 Dd7 37 Dxa6 Ta1 38 Dxc6+
 1-0

SIMMELINK, J-OORTWIJN, RA
1999-05-01 / M064 / C47

1 e4 e5 2 Pc3 Pf6 3 Pf3 Pc6 4 d4 exd4 5
Pd5 Pxe4 6 Lc4 Le7 7 0-0 0-0 8 Pxd4
Pxd4 9 Dxd4 Pc5 10 Te1 Pe6 11 Pxe7+
Dxe7 12 De4 c6 13 Ld3 f5 14 De5 d6 15
Dg3 Dd8 16 Ld2 f4 17 Dh3 Pg5 18 Dh5
Lf5 19 Lxf4 Ph3+ 20 gxh3 Lxd3 21 Lg5
Tf5 22 Lxd8 Txb5 23 Te8+
1/2-1/2

G LEGEMAAT-G MASSY
2000 / K-31 / C34

1 e4 e5 2 f4 exf4 3 Pf3 Pf6 4 e5 Ph5 5
Le2 g5 6 0-0 Tg8 7 d4 d6 8 c4 g4 9 exd6
Lxd6 10 c5 Le7 11 Pe5 f3 12 Lb5+ c6 13
Lc4 Le6 14 Lxe6 fxe6 15 gxf3 g3 16 f4
gxh2++ 17 Kxh2 Pg7 18 f5 Lf6 19 Dg4
Lxe5+ 20 dxe5 Dd3 21 Tg1 Pd7 22 Lf4 0-
0-0 23 Pc3 Pxf5 24 Dxb8 Txb8 25 Txb8+
Kc7 26 Tag1 Dd4 27 Tf1 Pxc5
0-1

CA VAN WIERINGEN-A SWINKELS
2000 / K-30 / B33

1 e4 c5 2 Pf3 Pc6 3 d4 cxd4 4 Pxd4 Pf6 5
Pc3 e5 6 Pdb5 d6 7 Lg5 a6 8 Pa3 b5 9
Lxf6 gxf6 10 Pd5 f5 11 Ld3 Le6 12 0-0
Lxd5 13 exd5 Pe7 14 c3 Lg7 15 Dh5 e4
16 Lc2 Dc8 17 Tae1 0-0 18 Lb3 a5 19
Pxb5 a4 20 Ld1 Dc5 21 Le2 f4 22 Dg5
Pg6 23 b4 axb3ep 24 axb3 Tae8 25 b4
Db6 26 c4 Te5 27 Dg4 f5 28 Dg5 Lf6 29
Dh6 Dd8 30 Kh1 Lg7 31 Dh3 f3 32 gxf3
Pf4 33 Dg3 Ph5 34 Dg1 Tf6 35 Dg5 f4 36
Dh4 e3 37 Ld3 De8 38 Dg4
1-0

A OOMEN-G LEGEMAAT
2000 / K-30 / C17

1 e4 e6 2 d4 d5 3 Pc3 Lb4 4 e5 c5 5 a3
La5 6 b4 cxd4 7 Pb5 Lc7 8 f4 Pe7 9 Pf3
Ld7 10 Ld3 Lxb5 11 Lxb5+ Pbc6 12 Ld3
Lb6 13 0-0 a6 14 Ld2 g6 15 g4 Dc7 16
De1 h5 17 g5 Pf5 18 De2 Pe3 19 Tfc1 Tc8
20 Kh1 Dd8 21 Tab1 Pc4 22 b5 axb5 23
Txb5 Pxa3 24 Tb3 Lc5 25 Txb7 0-0 26
Ta1 Tb8 27 Txb8 Dxb8 28 Df1 Db7 29
Kg2 Tb8 30 Lc1 Pb1 31 Pd2 Pxd2 32
Lxd2 Db2 33 h3 La3 34 Td1 Pe7 35 Lc1
Da2 36 Ld2 Pf5 37 De2 Tb1 38 Txb1
Dxb1 39 c4 Da2 40 cxd5 Dxd5+ 41 Le4

Da2
0-1

CA VAN WIERINGEN-DA VAN DER HOEVEN
2000 / K-30 / B97

1 e4 c5 2 Pf3 d6 3 d4 cxd4 4 Pxd4 Pf6 5
Pc3 a6 6 Lg5 e6 7 f4 Db6 8 Pb3 Pbd7 9
Df3 Le7 10 0-0-0 Dc7 11 g4 b5 12 Ld3
Lb7 13 The1 Tc8 14 Td2 b4 15 Pd1 d5 16
Lxf6 Pxf6 17 e5 Pe4 18 Lxe4 dxe4 19
De3 a5 20 Pf2 a4 21 Pd4 Dc4 22 Kb1 Lh4
23 Ted1 Ld5 24 b3 Dc3 25 Dxc3 Txc3 26
Te2 Lxf2 27 Txf2 axb3 28 cxb3 e3 29 Te2
Ke7 30 Kb2 Thc8 31 Tee1 f6 32 Te2 g5
33 exf6+ Kxf6 34 fxg5+ Ke5 35 Tee1 Tf8
36 Ka1 Tf2 37 h4 Le4
0-1

J MARKUS-J VOSSELMAN
2000 / K-30 / D02

1 d4 d5 2 Pf3 c6 3 e3 Lg4 4 c4 e6 5 Pc3
Pd7 6 Db3 Lxf3 7 gxf3 Db6 8 Dxb6 axb6
9 cxd5 exd5 10 e4 Pe7 11 Lg5 f6 12 Le3
f5 13 exd5 Pxd5 14 Pxd5 cxd5 15 Lb5
Ld6 16 a3 Ke7 17 0-0 Pf8 18 Tfe1 Pe6 19
Tae1 Kf6 20 Ld2 Thd8 21 Lc3 Pc7 22 Ld3
Te8 23 Lc2 Lf4 24 Tcd1 Txe1+ 25 Txe1
Te8 26 Txe8 Pxe8 27 a4 Pc7 28 Ld3 g6
29 b3 Ke7 30 Lb4+ Kd7 31 h4 Lh6 32 h5
Lg7 33 hxg6 hxg6
0-1

PCM VAN DE BERG-D HOOGLAND
2000 / M-283 / C63

1 e4 e5 2 Pf3 Pc6 3 Lb5 f5 4 d3 fxe4 5
dxe4 Pf6 6 0-0 Lc5 7 Pc3 d6 8 Pa4 Lb6 9
Pxb6 axb6 10 Dd3 0-0 11 Le3 Kh8 12 a4
De8 13 Pd2 Pg4 14 c3 Le6 15 Pc4 Dh5 16
h3 Pf6 17 Pd2 Dg6 18 Kh1 Tad8 19 f4
exf4 20 Lxf4 Pe5 21 De3 Peg4 22 hxg4
Pvg4 23 Dg3 Dh5+ 24 Kg1 Dc5+ 25 Kh1
g5 26 b4 gxf4 27 Dvg4 De5 28 Df3 Tf6 29
Lc4 Tg8 30 Lxe6 Dxe6 31 Dd3 Dg4 32
Tf2 Tg5 33 Kg1 Th6 34 Pf3 Tgh5 35 Kf1
Th1+ 36 Pg1 c5 37 Tf3 T1h2 38 Ta2 Tg6
39 Dd2 De6 40 Dd5 Dg4 41 Df5 Tvg2 42
Df8+ Tg8 43 Dvg8+ Dvg8 44 Tvg2 Dc4+
45 Pe2 Dxe4 46 Txf4 De7 47 b5
1-0

JA BRINK-D HOOGLAND

2000 / M-283 / A00

1 Pc3 d5 2 e4 d4 3 Pce2 e5 4 Pg3 Le6 5
 Pf3 Pd7 6 c3 c5 7 cxd4 cxd4 8 Le2 f6 9
 0-0 g6 10 b3 Tc8 11 Lb2 Pb6 12 Lb5+ Kf7
 13 Tc1 Txc1 14 Lxc1 Lb4 15 a3 Ld6 16
 d3 De7 17 b4 Kg7 18 Pd2 Df7 19 La4
 Pxa4 20 Dxa4 a6 21 f4 Pe7 22 f5 Lc8 23
 Pc4 Lc7 24 fxc6 hxc6 25 Lg5 Pg8 26 Dc2
 Le6 27 Lc1 De7 28 h3 Ph6 29 Ld2 Pf7 30
 Tc1 b5 31 Pb2 Ld6 32 Dd1 Dd7 33 Df3
 Le7 34 Ph1 a5 35 Pf2 axb4 36 Lxb4 Lxb4
 37 axb4 Tc8 38 Dd1 Tc3 39 De1 Dc7 40
 Ta1 Tb3 41 Pfd1 Dc2 42 Df2 Dxf2+ 43
 Kxf2 f5 44 Ta6 Kf6 45 exf5 gxf5 46 h4 e4
 0-1

D HOOGLAND-A GERARDS

2000 / M-283 / C52

1 e4 e5 2 Pf3 Pc6 3 Lc4 Lc5 4 b4 Lxb4 5
 c3 La5 6 d4 d6 7 Db3 Dd7 8 dxe5 Lb6 9
 Pbd2 dxe5 10 La3 Pa5 11 Db4 c5 12 Db5
 Pxc4 13 Dxd7+ Kxd7 14 Pxc4 f6 15 0-0-
 0+ Kc7 16 Td2 Le6 17 Pe3 Ph6 18 Pd5+
 Kc6 19 Thd1 Pf7 20 Ph4 The8 21 g4 Pg5
 22 f3 Tad8 23 Kc2 La5 24 Td3 b5 25 Pf5
 Lxf5 26 gxf5 c4 27 Te3 Lb6 28 Pxb6
 Txd1 29 Kxd1 Kxb6 30 h4 Td8+ 31 Kc2
 Ph3 32 Te1 a6 33 Th1 Pf4 34 Tg1 Td7 35
 Lc1 Pe2 36 Le3+ Ka5 37 Te1 Pf4 38 Lxf4
 exf4 39 h5 h6 40 Tg1 Ka4 41 Tg4 Ka3 42
 Txf4 Kxa2 43 e5 fxe5 44 Tg4 a5
 0-1

JA BRINK-R VERSTRATEN

2000 / M-283 / A00

1 Pc3 d5 2 e4 c6 3 f4 Pf6 4 e5 Pe4 5
 Pxe4 dxe4 6 De2 Dd5 7 De3 f5 8 b3 e6 9
 Lb2 Lc5 10 Dg3 0-0 11 0-0-0 Lxg1 12
 Txc1 Da5 13 De3 Pa6 14 Lxa6 bxa6 15
 d3 exd3 16 Txd3 Tf7 17 Tgd1 g6 18 Td8+
 Kg7 19 Dh3 Db4 20 Dh4 Tb8 21 T1d3 a5
 22 Kb1 De7 23 Df6+
 1-0

A GERARDS-JA BRINK

2000 / M-283 / B12

1 e4 c6 2 d4 d5 3 e5 Lf5 4 Pf3 e6 5 Le2
 Pd7 6 0-0 Pe7 7 Ph4 Db6 8 c3 c5 9 Pa3
 a6 10 dxc5 Dxc5 11 Le3 Dc7 12 c4 Dxe5
 13 cxd5 exd5 14 Ld4 Df4 15 g3 Dd6 16
 Db3 b5 17 Lxb5 Le6 18 Tfc1 f6 19 Lc5

Db8 20 Lxd7+ Lxd7 21 Df3 Kf7 22 Te1
 Dc8 23 Lxe7 Lxe7 24 Dxd5+ Le6 25 De4
 Lxa3 26 bxa3 Ta7 27 Tac1 De8 28 Df3
 Te7 29 Df4

1-0

HM ELWERT-JJ VAN OOSTEROM

2000 / Millennium Email / B99

1 e4 c5 2 Pf3 d6 3 d4 cxd4 4 Pxd4 Pf6 5
 Pc3 a6 6 Lg5 e6 7 f4 Pbd7 8 Df3 Dc7 9 0-
 0-0 Le7 10 g4 b5 11 Lxf6 Lxf6 12 g5 Le7
 13 f5 Lxg5+ 14 Kb1 Pe5 15 Dh5 Dd8 16
 h4 Lf6 17 fxe6 0-0 18 Lh3 Kh8 19 Pd5
 fxe6 20 Lxe6 Ld7 21 Tdf1 Pc4 22 Txf6
 Txf6 23 Lxd7 Th6 24 Df5 Txb4 25 Td1
 Df8 26 Pe6 Dxf5 27 exf5 Pe5 28 Pec7 Tf8
 29 Le6 Pf3 30 Pxa6 Pd4 31 Pac7 Pxf5 32
 Tf1 g6 33 a3 Te4 34 Pc3 Te5 35 P3xb5
 Kg7 36 a4 h5 37 a5

1-0

G LEGEMAAT-R DE BOER

2000 / M-286 / C34

1 e4 e5 2 f4 exf4 3 Pf3 d6 4 d4 g5 5 h4
 g4 6 Pg1 Lh6 7 Pc3 Pc6 8 Lb5 a6 9
 Lxc6+ bxc6 10 Dd3 Df6 11 Ld2 Pe7 12 0-
 0-0 d5 13 Pge2 f3 14 gxf3 gxf3 15 Tdf1
 Lxd2+ 16 Dxd2 h5 17 e5 Dh6 18 Txf3
 Dxd2+ 19 Kxd2 Le6 20 Pa4 Tg8 21 Pc5
 Tg2 22 Tg3 Txc3 23 Pxc3 Lg4 24 Tf1 Pg6
 25 Tf6 Pxb4 26 Pxb5 Lxb5 27 Th6 Pg6 28
 Txb5 Tb8 29 b3 a5 30 Th7 Tb6 31 Ke3
 Pf8 32 Th6 Pd7 33 Th8+ Pf8 34 Pd7 Kxd7
 35 Txf8 Ke6 36 Te8+ Kd7 37 Ta8 a4 38
 Txa4 Tb8 39 Ta5 Th8 40 a4 Th3+ 41 Kd2
 Th2+ 42 Kc3 f6 43 exf6 Tf2 44 Ta8 Txf6
 45 a5 Tf3+ 46 Kb2 Tf6 47 a6 c5 48 dxc5
 d4 49 b4
 1-0

G LEGEMAAT-AA VAN DER PEUT

2000 / M-286 / C18

1 e4 e6 2 d4 d5 3 Pc3 Lb4 4 e5 c5 5 a3
 Lxc3+ 6 bxc3 Dc7 7 Dg4 f5 8 Dh5+ Df7 9
 Dd1 b6 10 c4 cxd4 11 cxd5 exd5 12 f4
 La6 13 Lxa6 Pxa6 14 Pf3 Ph6 15 0-0-0
 16 Pxd4 Pc5 17 a4 Tac8 18 a5 Tfd8 19
 axb6 axb6 20 Lb2 Pe6 21 Ta6 Pc5 22
 Txb6 Da7 23 Tb4 Pe4 24 Da1 Dc5 25 Tb5
 Dc4 26 Tf3 Tb8 27 Tfb3 Txb5 28 Txb5
 Pg4 29 Tb7 Pe3 30 e6 Pf6 31 De1 Dc8 32
 Txc7+ Kxc7 33 Dg3+